USAID
من الشعب الأمريكي

ECES
المركز المصري للدراسات الاقتصادية
The Egyptian Center for Economic Studies

مشروع تطوير التجارة وتنمية الصادرات في مصر
تحليل إجراءات تصدير واستيراد بعض المنتجات

رحلة استيراد بوليميرات الإيثيلين

رحلة استيراد بوليميرات الإيثيلين

بالتركيز على المنتجات HS Code 3901

المحتويات

الإجراءات والجهات الرئيسية المعنية باستيراد بوليميرات الإيثيلين ومخطط إجراءات استيراد بوليميرات الإيثيلين ٣

دليل رحلة استيراد بوليميرات الإيثيلين ٤

الشروط المسبقة ٥

المرحلة الرئيسية الأولى: Buy ٧

المرحلة الرئيسية الثانية: Ship ١٠

المرحلة الرئيسية الثالثة: Pay ٢٩

الجدول الزمني في حالة تطبيق الحلول المقترحة مقارنة بالوضع الحالي ٣١

الإجراءات والجهات الرئيسية المعنية باستيراد بوليميرات الإيثيلين

الطرف / إجراءات الأعمال الأساسية	المستورد	الأمن العام	هيئة الميناء	شركة MTS (نافذة)	وكيل الشحن	الجمارك	شرطة هيئة الميناء	المصدر	الدفاع المدني	بنك المصدر	بنك المستورد
1- الشراء											
1-1 عقد البيع	X							X			
2- الشحن											
2-1 الحصول على رقم القيد الجمركي ACID	X			X		X		X			
2-2 طلب الحصول على خطاب اعتماد	X							X		X	X
2-3 إعداد واعتماد مستندات الشحن	X			X	X			X			
2-4 تسلم بنك المستورد لمستندات الشحنة	X							X		X	X
2-5 التفريغ	X		X		X		X				
2-6 الحصول على أمر تسليم	X				X			X			
2-7 الحصول على رقم 46 وأرقام الفحص	X			X	X	X					
2-8 الفحص الجمركي والكشف الإشعاعي	X					X					
2-9 أخذ العينات*	X	X		X					X		
2-10 التثمين والبيان الجمركي*	X					X					
2-11 الإفراج الجمركي والانتهاء من الإجراءات	X		X						X		
3- الدفع											
3-1 اتمام السداد*	X							X		X	X

مخطط إجراءات استيراد بوليميرات الإيثيلين

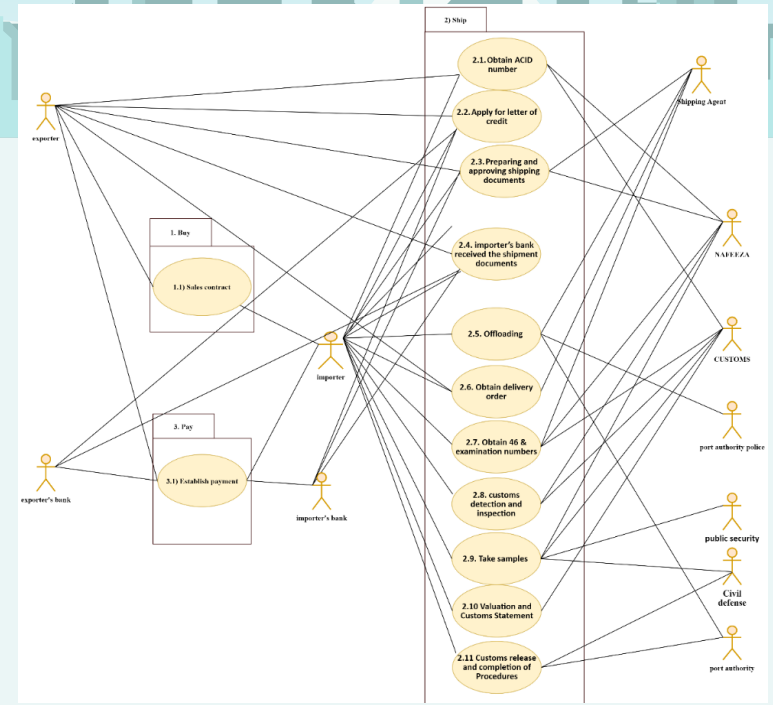

رحلة استيراد بوليميرات الإيثيلين

I (Imports): التأثير على إجراءات الاستيراد

O (Others): تأثيرات أخرى، مثل زيادة الصادرات، والحد من المدفوعات غير الرسمية، إلخ.

المستورد

الإطار الزمني المقترح للإصلاحات

إجراءات فورية = (I)

إجراءات قصيرة الأجل = (S)

إجراءات متوسطة الأجل = (M)

المشكلات وطبيعتها

(SD) = عيب في تصميم النظام

(SI) = عيب في تطبيق النظام

(PA) = غياب السياسات المناسبة

التجارب الدولية ذات العلاقة

الشروط المسبقة

المستورد

١. تصريح الاستيراد
٢. استخراج بطاقة استيراد احتياجات مستلزمات الإنتاج (بطاقة احتياجات)
٣. خطاب موجه للهيئة العامة للاستثمار إذا كانت الشركة تابعة لها
٤. الحصول على شهادة الإجراءات الجمركية (رقم المعاملة) من الجمارك
٥. فتح حساب للشركة المستوردة على موقع نافذة مع تسجيل الشخص الذي له حق التوقيع الإلكتروني (E-token)
٦. الاشتراك في خدمة التوقيع الالكتروني والحصول على حق استخدامه من خلال إحدى الشركات المرخصة.
٧. إعداد إقرار بأسماء المصدرين الأجانب الذين يتعامل معهم المستورد.
٨. إنشاء حساب للشركة المصدرة لمصر على منصة (Cargo x)
٩. إنشاء حساب إلكتروني للوسطاء الجمركيين المعتمدين على المنصة الإلكترونية «نافذة» وإصدار التوقيع الالكتروني

(SD, SI)

- يتطلب استيراد البولي إيثيلين التسجيل على مراحل متعددة مع عدة جهات (تحديدا، الهيئة العامة للرقابة على الصادرات والواردات، هيئة التنمية الصناعية، الهيئة العامة للاستثمار، ومصلحة الجمارك).
- رغم أن معظم المستندات المطلوبة واحدة تقريبا إلا أنه لا يوجد تنسيق كاف بين هذه الجهات.
- تمثل هيئة التنمية الصناعية تحديدا عقبة رئيسية فيما يتعلق باستخراج التراخيص الصناعية.

- يجب إتاحة المعلومات الخاصة بالوقت الذي تستغرقه الإجراءات والرسوم والمستندات والإجراءات اللازمة عبر الإنترنت بصورة محدثة وفي التوقيت المناسب وإلزام كافة الجهات بذلك (I)
- يجب أن تطبق هيئة التنمية الصناعية القانون ١٥ لسنة ٢٠١٧ لتسهيل إصدار التراخيص الصناعية خاصة بالنسبة للأنشطة منخفضة المخاطر (I)
- رقمنة كاملة لجميع الإجراءات والخدمات المتعلقة بإجراءات التجارة على منصة نافذة بحيث يتمكن المستخدمون من التقدم بطلبات الكترونيا باستخدام منصة موحدة سهلة الاستخدام (S)
- يجب تطوير قدرات العاملين بهيئة التنمية الصناعية ليتمكنوا من تقديم خدمات كفؤة لمجتمع الأعمال بشكل مهني (S)

X: تسريع بدء عملية التصدير وإلغاء تقديم المستندات بشكل مكرر

O: تحسين بيئة الأعمال ككل مما سيؤدي حتما لزيادة الصادرات الفعلية

الشروط المسبقة

المستورد

١. تصريح الاستيراد
٢. استخراج بطاقة استيراد احتياجات مستلزمات الإنتاج (بطاقة احتياجات)
٣. خطاب موجه للهيئة العامة للاستثمار إذا كانت الشركة تابعة لها
٤. الحصول على شهادة الإجراءات الجمركية (رقم المعاملة) من الجمارك
٥. فتح حساب للشركة المستوردة على موقع نافذة مع تسجيل الشخص الذي له حق التوقيع الإلكتروني (E-token)
٦. الاشتراك في خدمة التوقيع الالكتروني والحصول على حق استخدامه من خلال إحدى الشركات المرخصة.
٧. إعداد إقرار بأسماء المصدرين الأجانب الذين يتعامل معهم المستورد.
٨. إنشاء حساب للشركة المصدرة لمصر على منصة (Cargo x)
٩. إنشاء حساب إلكتروني للوسطاء الجمركيين المعتمدين على المنصة الإلكترونية «نافذة» وإصدار التوقيع الالكتروني

(SD, SI)

- المعلومات الخاصة بالوقت الذي تستغرقه الإجراءات والرسوم والمستندات والإجراءات اللازمة غير متوفرة بالضرورة بصورة محدثة على المواقع الالكترونية الخاصة بهذه الجهات.
- عدم تجديد أي مستند من المستندات المطلوبة يؤدي إلى توقف الإجراءات بالكامل في أي مرحلة من المراحل

إجراء تغييرات جذرية (M):

- التوسع في الرقمنة على المستويين الرأسي والأفقي لجميع خدمات الأعمال (التجارة، استخراج التراخيص، تمويل الأراضي، إلخ.) بحيث يتمكن المستخدمون من التقدم بطلبات عبر الإنترنت على منصة واحدة سهلة الاستخدام.

المستورد

١-١ إبرام عقد البيع

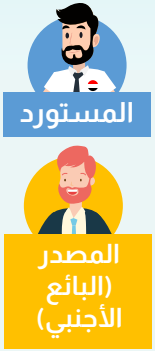

لم يتم ذكر أي مشكلات

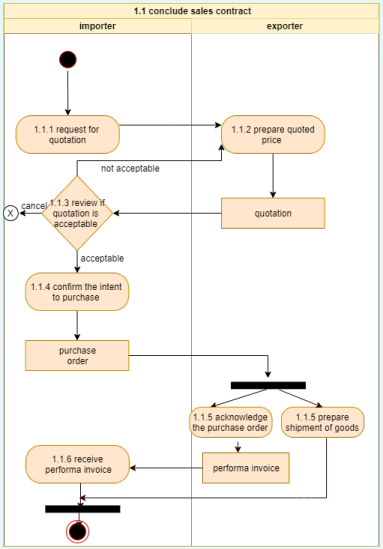

المرحلة الرئيسية الثانية:
Ship

المستورد

الإجراءات:

٢-١ الحصول على رقم القيد الجمركي
٢-٢ تقديم طلب للحصول على خطاب اعتماد
٢-٣ إعداد واعتماد مستندات الشحن
٢-٤ تسلم بنك المستورد لمستندات الشحنة
٢-٥ التفريغ
٢-٦ الحصول على أمر تسليم
٢-٧ الحصول على رقم ٤٦ وأرقام الفحص
٢-٨ تفريغ الحاويات وأخذ العينات
٢-٩ الفحص الجمركي والكشف الإشعاعي
٢-١٠ التثمين والبيان الجمركي
٢-١١ الإفراج الجمركي والانتهاء من الإجراءات

٢-١ الحصول على رقم القيد الجمركي

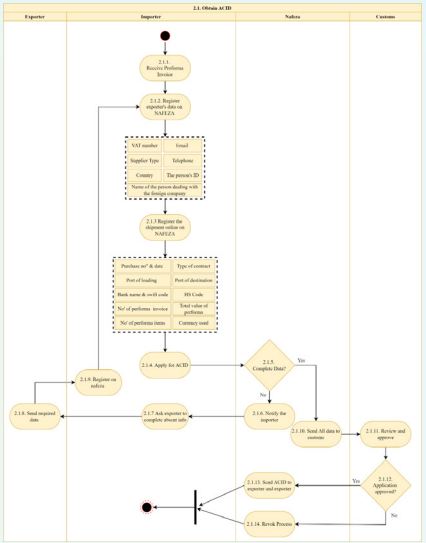

(SD, SI)

يتم تطبيق نظام التسجيل المسبق للشحنات منذ أكتوبر ٢٠٢١، ويواجه المستوردون المصريون العديد من المشكلات على النحو الآتي:

- صعوبة استخدام النظام
- يتطلب التسجيل إدخال بيانات غير ضرورية
- النظام لا يقبل سوى المستندات الأصلية فقط
- لا يمكن تغيير/ تعديل المعلومات التي يتم تسجيلها (كتغيير اسم البنك أو الميناء)

- تعديل تصميم النظام للتغلب على التحديات الحالية ليصبح أكثر سهولة في الاستخدام (ا)
- إلغاء كافة التفاصيل غير الضرورية المتعلقة بالتسجيل
- قبول التغييرات والتعديلات على البيانات
- قبول صور ضوئية من المستندات
- تعزيز البنية التكنولوجية لضمان كفاءة عمل النظام
- تطوير النظام بحيث يقوم بملء البيانات المطلوبة تلقائيا من المستندات التي يتم رفعها
- التواصل مع المستخدمين في التوقيت المناسب لإخطارهم بأحدث التغييرات التي تتم في الإجراءات والتشريعات والرسوم، إلخ ذات الصلة

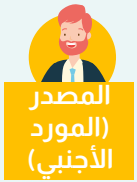

٢-١ الحصول على رقم القيد الجمركي

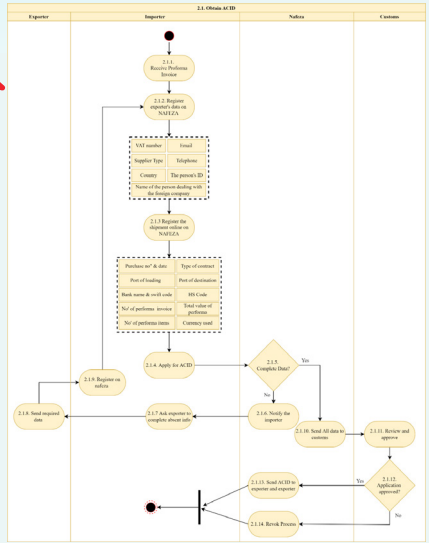

المستورد

المصدر (المورد الأجنبي)

نافذة

الجمارك

(SD, SI)

- ضعف البنية التكنولوجية يؤدي إلى تعطل إجراءات التسجيل
- أي خطأ ولو صغير في إجراءات التسجيل يؤدي إلى إعادة إدخال جميع البيانات مرة أخرى.
- لا يستطيع النظام ملء البيانات التفصيلية المطلوبة تلقائيا من المستندات التي يتم رفعها
- لا يتم إخطار مستخدمي النظام بالتغييرات الدورية في التوقيت المناسب

إجراء تغييرات جذرية (M):

- استخدام التكنولوجيا الحديثة للثورة الصناعية الرابعة، خاصة الذكاء الاصطناعي والتعلم الآلي والبيانات الكبيرة فيما يلي:
- تمييز النسخ الأصلية
- تصنيف المنتجات وفقا لمستوى المخاطرة المرتبطة بها
- تحديد الإجراءات القادمة فيما يتعلق بالفحص الجمركي ونسبة العينات التي يتم فحصها وتواتر كل فئة، وذلك على أساس معيارين:
  ا. عامل المخاطرة المحدد مسبقا للمنتج بناء على لوغاريتمات
  ٢. مصداقية المستورد المصري

٢-١ الحصول على رقم القيد الجمركي

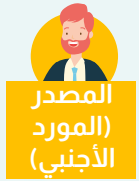

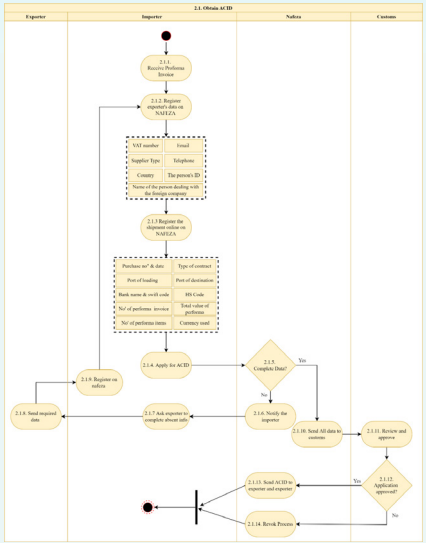

(SD, SI)

- ضعف البنية التكنولوجية يؤدي إلى تعطل إجراءات التسجيل
- أي خطأ ولو صغير في إجراءات التسجيل يؤدي إلى إعادة إدخال جميع البيانات مرة أخرى.
- لا يستطيع النظام ملء البيانات التفصيلية المطلوبة تلقائيا من المستندات التي يتم رفعها
- لا يتم إخطار مستخدمي النظام بالتغييرات الدورية في التوقيت المناسب

تابع إجراء تغييرات جذرية (M):

- تقسيم المستوردين إلى فئات، بحيث يكون لكل فئة لون مختلف (أخضر، أحمر، أصفر مثلا)، وفقا لتاريخهم في الأعمال التجارية بناء على مصداقيتهم؛ ومن ثم تحديد الإجراءات الخاصة بمنتجات كل فئة وفقا للون الذي تندرج تحته بحيث يكون اللون الأخضر هو الأسرع في الإجراءات

١-٢ الحصول على رقم القيد الجمركي

ا:

- تسهيل الحصول على رقم القيد الجمركي وتقليل الوقت الذي يستغرقه ذلك من خلال زيادة كفاءة النظام
- تقليل التدخل البشري في إجراءات التسجيل ونسبة الخطأ
- يحصل المستورد المصري على رقم القيد الجمركي وتحديد فئة المخاطرة التي ينتمي إليها المنتج الخاص به وجميع التفاصيل المتعلقة بإجراءات الاستيراد بما في ذلك: عامل المخاطرة الخاص بالمنتج، والخطوات التالية في الإجراءات الجمركية
- وأخيرا، يكون بإمكان المستورد توقع الوقت والتكلفة المرتبطة بإجراءات الاستيراد
- تسريع إصدار خطابات الاعتماد وإجراءات الاستيراد خاصة المتعلقة بالمدخلات الوسيطة
- حل مشكلات الإنتاج والقضاء على المعوقات التي تعطل سلسلة التوريد بأكملها
- إلغاء تكرار تقديم المستندات

O:

- تحسين التجارة عبر الحدود وزيادة كفاءة إجراءات التجارة وخفض الوقت الذي تستغرقه، إلخ
- تعظيم كفاءة إجراءات التجارة

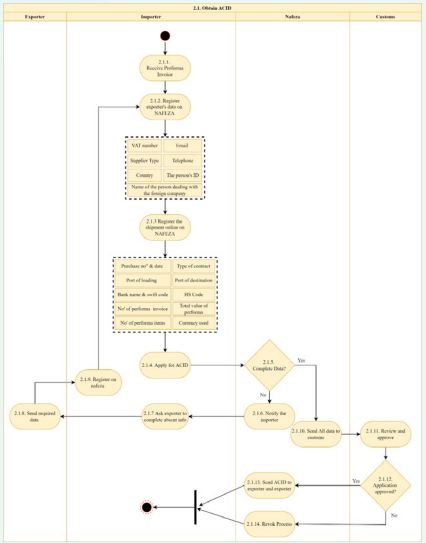

(SI, PA)

- تم العمل بنظام التسجيل المسبق للشحنات بدون مناقشته مع الأطراف المعنية ولا التمهيد له بمرحلة اختبار لتحسين النظام بناء على آراء المستخدمين

- مشاركة مختلف الأطراف المعنية باستمرار في تصميم النظام وآلية تنفيذه، والتغييرات الديناميكية اللازمة كإجراء مؤسسي يتم العمل به (S)

٢-٢ تقديم طلب للحصول على خطاب اعتماد

ا:
- تسريع إصدار خطابات الاعتماد وإجراءات الاستيراد خاصة المتعلقة بالمدخلات الوسيطة
- القضاء على تشوهات سلسلة التوريد التي تسبب فيها قرار البنك المركزي
- إلغاء تكرار تقديم نفس المستندات لأكثر من جهة

O:
- حل مشكلات الإنتاج والقضاء على المعوقات التي تعطل سلسلة التوريد بأكملها
- الحفاظ على حصة مصر في الأسواق الأجنبية في الصناعات التي تعتمد على بوليميرات الإيثيلين ومواكبة الدول المنافسة في ذلك

(PA)
- تقديم طلب للحصول على خطاب الاعتماد يستلزم رفع نفس المستندات المطلوبة للخطوة ٢-١ السابقة على منصة نافذة.
- أدى نقص العملة الصعبة بالإضافة إلى قرار البنك المركزي في مارس ٢٠٢٢ إلى إطالة المدة التي يستغرقها إصدار خطاب الاعتماد.
- ومن ثم أدى ذلك إلى رفع أسعار البولي إيثيلين محليا.
- رغم أن البولي إيثيلين كمادة خام معفاة من قرار البنك المركزي، إلا أن جميع أجزاء سلسلة التوريد لا تزال يسري عليها القرار ومن ثم تواجه العديد من المشكلات التي تعطل صناعة اللدائن (البلاستك)
- كما أن لهذه المشكلات تأثير على المستوى الفني حيث خفضت الشركات العامة التوريدات التي توفرها من البولي إيثيلين للمنشآت الصغيرة والمتوسطة.

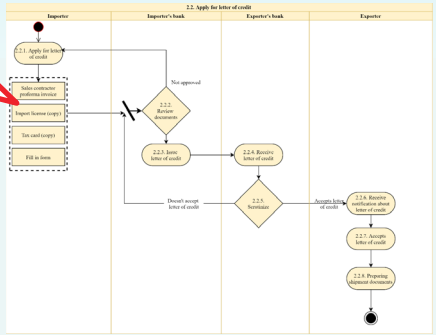

- إلغاء قرار البنك المركزي بالكامل (وفقا لإعلان البنك المركزي من المقرر إلغاء العمل بهذا القرار اعتبارا من ديسمبر ٢٠٢٢) (I)
- يجب أن يمنح الجهاز المصرفي أولوية أكبر لتوفير العملة الصعبة اللازمة لتغطية استيراد المنتجات الوسيطة (I)
- إصدار خطاب الاعتماد عن طريق منصة نافذة
- إنشاء آلية مؤسسية للاشتراك والتشاور مع مختلف الأطراف المعنية في وضع السياسات الاقتصادية (S)

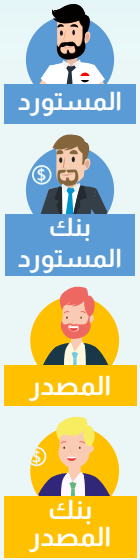

ا: تسهيل إعداد واعتماد مستندات الشحن

O: توسيع قاعدة الموردين إلى مصر

٢-٣ إعداد واعتماد مستندات الشحن

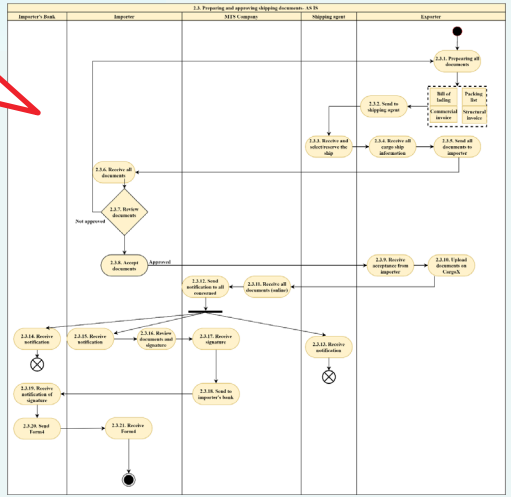

(SD, SI)

- وفقا لنظام التسجيل المسبق للشحنات، يتعين على المورد الأجنبي رفع جميع المستندات المتعلقة بالشحن على منصة CargoX المتصلة بمنصة نافذة.
- وفقا للموردين، عملية التسجيل على منصة CargoX معقدة وصعبة الاستخدام حيث تتطلب معلومات تفصيلية كثيرة فضلا عن ارتفاع تكلفتها والتي تصل لنحو ١٦٥ دولار لكل معاملة.
- إجبار الموردين على التسجيل في منصة CargoX يعتبر تدخل من جانب الحكومة في علاقات الأعمال التجارية.
- يتم عادة إصدار النموذج ٤ يدويا.
- تدخل الحكومة مباشرة في علاقات الأعمال التجارية ليس له وجود في أي مكان في العالم

- يجب السماح للمورد الأجنبي باستخدام أي منصة أخرى بخلاف CargoX (I)
- مراجعة تكلفة التسجيل على منصة CargoX
- ميكنة إصدار النموذج ٤ عبر منصة نافذة (M)

٤-٢ تسلم بنك المستورد لمستندات الشحن

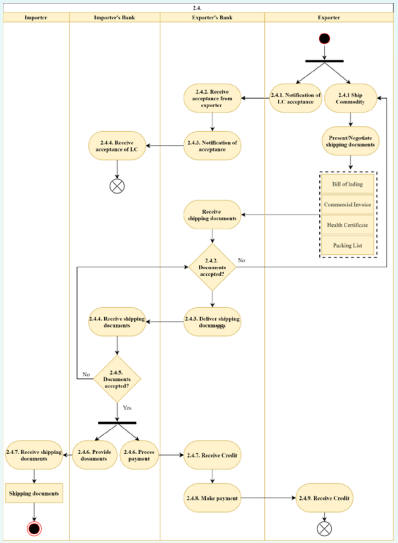

لم يتم ذكر أي مشكلات

٥-٢ التفريغ

ا:
- تسهيل إجراءات التفريغ، وزيادة الشفافية فيما يتعلق بالإجراءات والوقت الذي تستغرقه وتكلفتها
- تقليل التدخل البشري إلى الحد الأدنى

O: تسهيل جزء آخر من إجراءات الاستيراد مما يعمل على تشيط التجارة وتعزيز تنافسية مصر

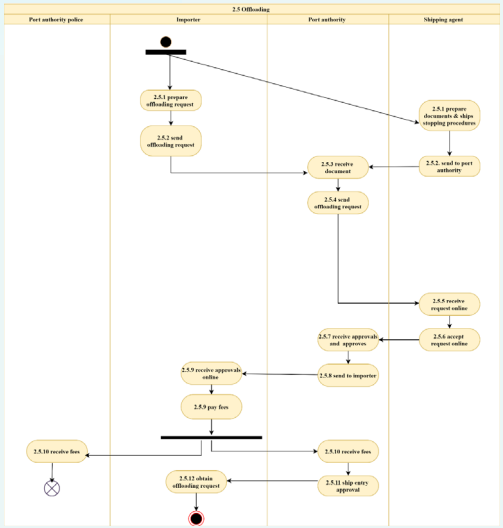

(SD, SI)
- جميع الإجراءات المتعلقة بالتفريغ تتم خارج نافذة
- انخفاض مستوى الشفافية بشأن الإجراءات والوقت الذي تستغرقه، والتكلفة خاصة وأنها غير موحدة في جميع الموانئ

- إصدار الطلب الكترونيا عبر نافذة (I)

إجراء تغييرات جذرية (M):
- رقمنة إجراءات الاستيراد بالكامل تعني إصدار طلبات التفريغ الكترونيا
- إضافة الرسوم على الفاتورة الموحدة التي يتم سدادها عند الإفراج النهائي عن الشحنة

المستورد

وكيل الشحن

شرطة الميناء

هيئة الميناء

٦-٢ الحصول على أمر تسليم

لم يتم ذكر أي مشكلات

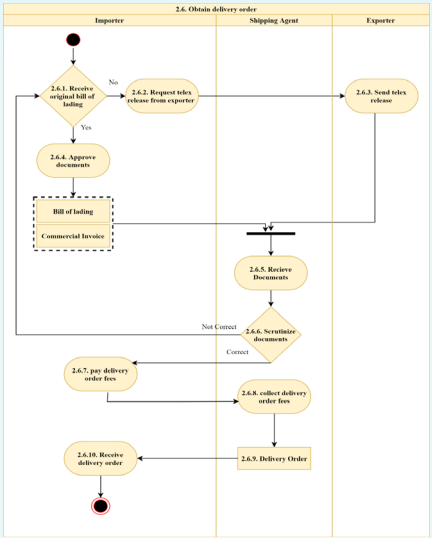

٧-٢ الحصول على رقم ٤٦ وأرقام الفحص

ا: تسهيل حصول المستورد المصري على رقم ٤٦ بدون تحمله تكلفة مبالغ فيها

O:
- الحد من المدفوعات غير الرسمية
- وتسريع إجراءات الاستيراد وزيادة مستوى الشفافية والكفاءة بها

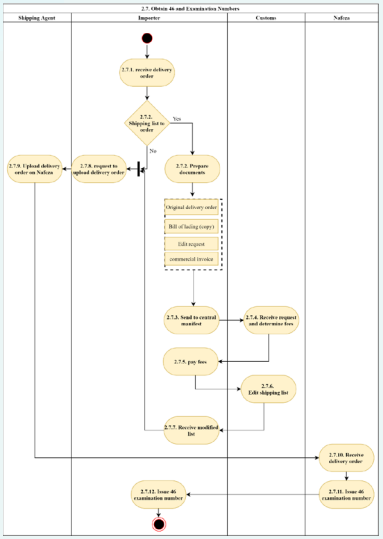

(SD, SI)
- لتعديل أي بند في مستندات الاستيراد الأساسية، يدفع المستورد المصري تكلفة إضافية إلى المانيفستو المركزي
- يتم تحديد التكاليف الفعلية من خلال التفاوض مع الموظف
- غالبا ما يضطر المستورد المصري إلى التعديل الإجباري بسبب مشكلات فنية بسيطة في منصة نافذة، (على سبيل المثال، يتكون رقم الحاوية من ١٩ رقما، بينما لا تسمح نافذة سوى بإدخال ٩ أرقام فقط)

- زيادة مستوى الشفافية فيما يتعلق بالحصول على رقم ٤٦ والتكلفة التي يدفعها المستورد المصري(I).
- تطوير منصة نافذة للقضاء على المشكلات الفنية (I)
- تعديل المانيفستو مباشرة عبر منصة نافذة (I)

إجراء تغييرات جذرية (M):
- رقمنة جميع إجراءات الاستيراد يعني مراجعة أهمية هذه الخطوة ككل بحيث يمكن إلغائها إذا لم تكن هناك حاجة لها أو ميكنتها بالكامل.
- إضافة الرسوم إلى الفاتورة الموحدة النهائية التي يتم دفعها عند الإفراج النهائي

I: تسريع إجراءات الفحص الجمركي والكشف الإشعاعي

O: زيادة كفاءة وشفافية إجراءات الإفراج الجمركي

٢-٨ الفحص الجمركي والكشف الإشعاعي

المستورد

نافذة

الجمارك

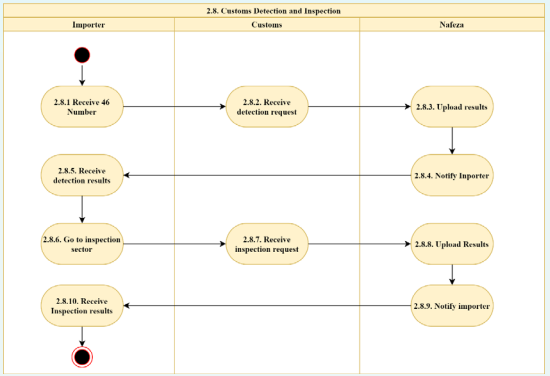

(SD, SI)

- عند الاختلاف بين المستورد المصري ومصلحة الجمارك حول رمز النظام المنسق الخاص بالمنتج، يتم إحالة المسألة إلى مصلحة الكيمياء، وقد يستغرق الأمر ما بين ١٥ إلى ٢٠ يوما أو أكثر لحل المشكلة بينما يتحمل المستورد تكاليف الفحص والنقل وتكاليف التخزين الإضافية
- مصلحة الكيمياء هي الجهة الوحيدة المنوط بها مسؤولية البت في مثل هذه النزاعات ومن ثم عادة ما يكون لديها عدد كبير من النزاعات للبت فيها

- وضع إطار زمني للبت في النزاعات المتعلقة برمز النظام المنسق (I)
- تطوير الإجراءات في مصلحة الكيمياء لتسريع البت في النزاعات (I)

٨-٢ الفحص الجمركي والكشف الإشعاعي

ا:
- زيادة كفاءة وشفافية إجراءات الإفراج الجمركي
- تخفيف الحمل عن مصلحة الجمارك
- تقليل التدخل البشري
- بالنسبة للمنتجات في فئة اللون الأخضر ينتقل المستورد مباشرة لخطوة التثمين والبيان الجمركي

O: تسهيل جزء آخر من إجراءات الاستيراد مما يعمل على تنشيط التجارة وتعزيز تنافسية مصر.

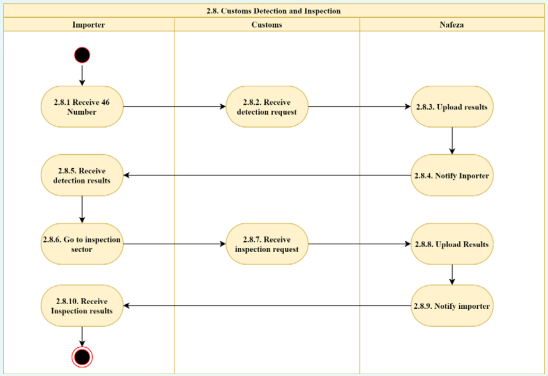

(SD, SI)
- يتم إجراء الفحص الجمركي والكشف الإشعاعي دون الاستعانة بالتكنولوجيا الحديثة للثورة الصناعية الرابعة

إجراء تغييرات جذرية (M):
- الاستعانة بتكنولوجيا الثورة الصناعية الرابعة في رقمنة إجراءات الاستيراد بالكامل وهو ما يعني أن النظام سوف يحدد تلقائيا الإجراءات التالية المتعلقة بالفحص الجمركي وفقا لفئة المخاطرة التي يندرج تحتها المنتج والمستورد

٢-٩ أخذ العينات

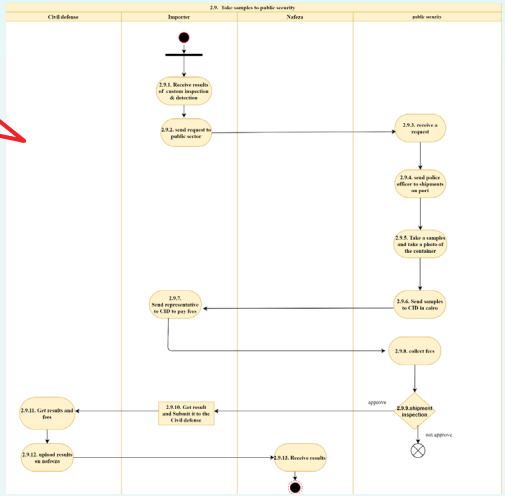

(SD, SI)

- لا يوجد عادة تواصل بين منصة نافذة والجهات القائمة على الفحص الجمركي حيث لا تتلقى هذه الجهات طلبات الفحص من نافذة.
- لا يمكن للمستورد المصري أن يتوقع الوقت الذي يستغرقه حصوله على نتائج الفحص الجمركي للعينات
- قد يتأخر الوقت المحدد إذا كانت الميناء مزدحمة (مثل ميناء السخنة)

- تطوير منصة نافذة بحيث يتم ربطها بجميع الجهات المسؤولة عن الفحص كي تتلقى هذه الجهات طلبات الفحص من المنصة (I)
- وضع إطار زمني لفحص العينات من قبل الأمن العام (I)

٢-٩ أخذ العينات

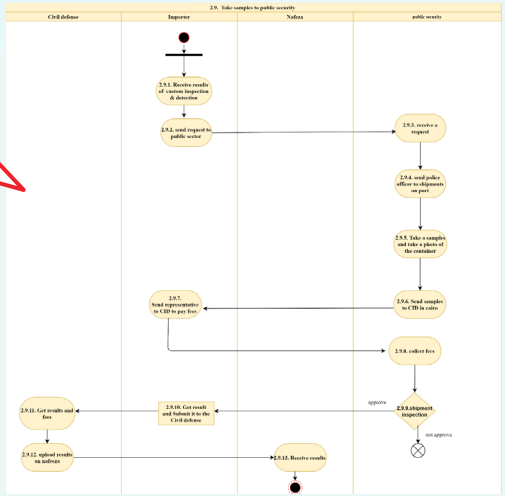

(SD, SI)

في حالة البولي إيثيلين، يستغرق الحصول على موافقة الأمن العام مدة طويلة للأسباب التالية:

- لا يوجد ممثل للأمن العام عادة في كل ميناء ومن ثم يتعين فحص العينات في القاهرة مركزيا.
- ممثل الأمن العام قد لا يسافر لتسليم العينات في القاهرة على الفور أو في نفس اليوم.
- يجب أن يسدد المستورد المصري الرسوم في مكتب القاهرة.
- بعد موافقة الأمن العام يجب أن يتقدم المستورد المصري بطلب للحصول على موافقة الدفاع المدني.

- وضع إطار زمني لفحص العينات من قبل الأمن العام (I)
- سداد الرسوم إلكترونيا للأمن العام (I)
- إلغاء موافقة الدفاع المدني (I)

٢-٩ أخذ العينات

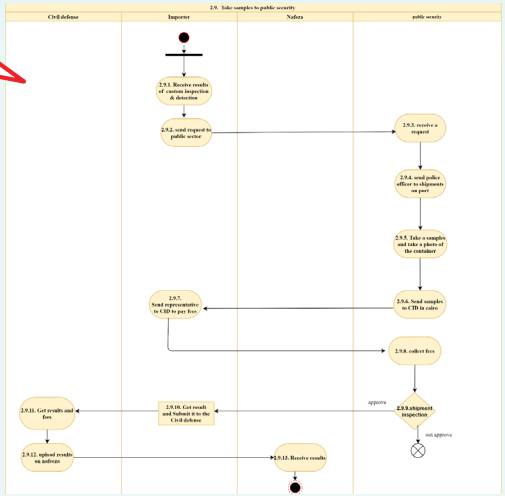

(SD, SI)

- تقوم مصلحة الجمارك وجهات الفحص بتفتيش كل شحنة حتى لو كانت من نفس المورد ويستوردها نفس المستورد المصري.
- نظام تقييم المخاطر الذي نص عليه قانون الجمارك الجديد لم يطبق بعد ولا توجد معايير واضحة يتم على أساسها تقييم المخاطر

- يجب وضع معايير معينة ليتم تقييم المخاطر على أساسها (I)
- يجب أن تطبق الجمارك بالتنسيق مع جهات الفحص المختلفة نظاما لتقييم المخاطر
- يجب أن تقوم مصلحة الجمارك بالتنسيق مع جهات الفحص المختلفة بتطبيق نظام تقييم المخاطر الذي ينص عليه قانون الجمارك الجديد لتقسيم المنتجات بسهولة إلى الفئات التي يجب فحصها (S)

٢-٩ أخذ العينات

ا:

- ا: تسريع إجراءات أخذ العينات وخفض الوقت الذي تستغرقه
- تقليل التدخل البشري إلى الحد الأدنى في إجراءات أخذ العينات
- إلغاء العلاقات المباشرة بين المستورد المصري وجهات الفحص (إلغاء خطوة إرسال العينات إلى المعمل المركزي بالقاهرة وجميع الخطوات المرتبطة بها)
- تقليل الوقت والتكلفة المتعلقة بالفحص لأدنى مستوى
- إضافة كافة الرسوم للفاتورة الموحدة التي يتم سدادها عند الإفراج النهائي

O:

- زيادة كفاءة وشفافية إجراءات الإفراج الجمركي
- تسهيل جزء آخر من إجراءات الاستيراد مما يعمل على تنشيط التجارة وتعزيز تنافسية مصر

إجراء تغييرات جذرية (M):

- الاستعانة بتكنولوجيا الثورة الصناعية الرابعة لرقمنة إجراءات الاستيراد بالكامل ما يعني قيام النظام تلقائيا بما يلي:
- تقسيم المنتجات وفقا للمخاطر المرتبطة بها
- تحديد الإجراءات التالية للفحص الجمركي ونسبة العينات وتواتر كل فئة على أساس معيارين:
  ا- عامل المخاطرة المحدد مسبقا للمنتج بناء على لوغاريتمات
  ٢- مصداقية المستورد المصري
- نافذة واحدة للفحص في كل ميناء تتسلم طلب الفحص الكترونيا
- يمكن للمستورد المصري متابعة معاملته خطوة بخطوة من خلال حسابه على المنصة
- سداد جميع الرسوم الكترونيا عبر منصة واحدة سهلة الاستخدام

اتباع تجارب غالبية بلدان العالم

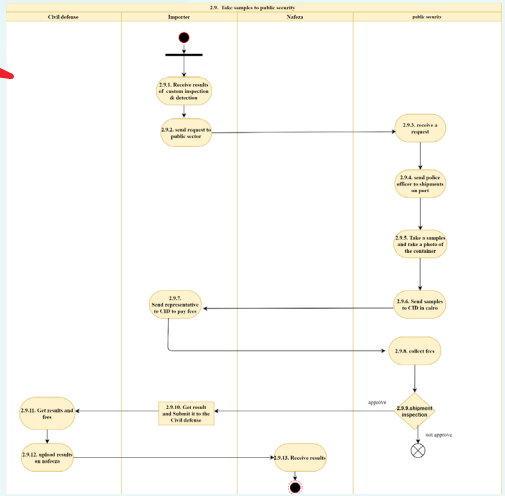

٢-١٠ التثمين والبيان الجمركي

المستورد

الجمارك

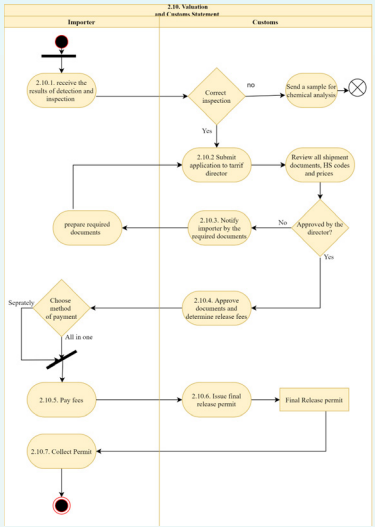

(SD, SI)

- في حالة الموافقة على العينات يتم رفع النتائج على منصة نافذة وتبدأ مرحلة التثمين
- لا يتم التثمين بالضرورة في ميناء الوصول وفي هذه الحالة قد يستغرق وقتا أطول
- لا توجد شفافية فيما يتعلق بجميع الرسوم التي يدفعها المستورد المصري لأن الفاتورة غير شاملة وتستثني رسوما أخرى مثل رسوم هيئة الميناء ووكيل الشحن.
- يتم التثمين في غالبية التجارب الدولية اوتوماتيكا بالاستعانة بالتكنولوجيات الحديثة

- يجب أن يتم التثمين في ميناء الوصول لتوفير الوقت والاستفادة من خبرة العاملين بالميناء في المنتجات (I)
- ربط منصة نافذة بجميع الجهات المعنية الكترونيا بحيث يقوم المستورد المصري بسداد كافة الرسوم مرة واحدة الكترونيا. (I)

٢-١٠ التثمين والبيان الجمركي

ا:
- ا: تسريع إجراءات التثمين والإفراج الجمركي
- زيادة الشفافية فيما يتعلق بالرسوم الإجمالية التي يدفعها المستورد المصري
- زيادة الشفافية فيما يتعلق بالتثمين الجمركي

O: تسهيل جزء آخر من إجراءات الاستيراد مما يعمل على تنشيط التجارة وتعزيز تنافسية مصر.

المستورد

الجمارك

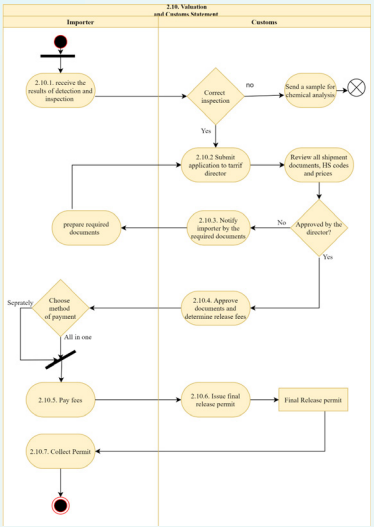

(PA)
- يقوم العاملون بمصلحة الجمارك بإعادة تثمين الحديد والصلب وقطع الغيار المستوردة لتجنب خفض ثمنها في الفواتير ولكن تتم إجراءات إعادة التثمين بصورة خاطئة لأنها لا تقوم على أساس دراسات للسوق أو مصادر موثوقة، حيث يعتمد موظفو الجمارك إما على الأسعار المحلية أو على تقديرهم الخاص مع التركيز على زيادة الرسوم الجمركية فحسب
- في تركيا تحدد جمعيات الأعمال أسعار كل منتج على أساس دراسات للسوق

- مراجعة إجراءات إعادة تثمين المنتجات وتطبيقها بالصورة الصحيحة، ما يعني وضع مرجع واضح وموثوق للأسعار يكون معروفا للجمارك والمستوردين المصريين على أن يتم تصميم هذا المرجع بمشاركة ممثلين عن الأعمال لكل منتج وبناء على دراسات محدثة للسوق

إجراء تغييرات جذرية (M):
- الاستعانة بتكنولوجيا الثورة الصناعية الرابعة لرقمنة إجراءات الاستيراد بالكامل مما يعني تحديد إجمالي الرسوم الكترونيا عبر منصة واحدة يسهل استخدامها.

٢-١١ الإفراج الجمركي والانتهاء من الإجراءات

المستورد

هيئة الميناء

الدفاع المدني

لم يتم ذكر أي مشكلات

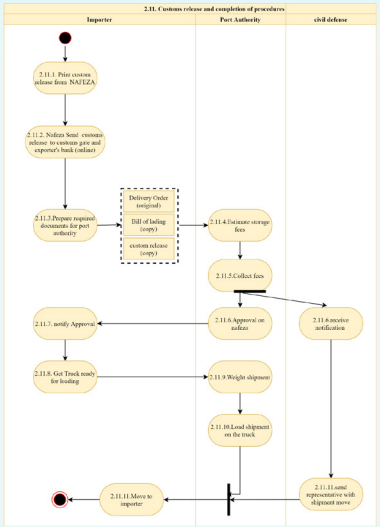

المرحلة الرئيسية الثالثة:
Pay

تم مناقشة إجراءات الدفع في الإجراءين
٢-٢ و٢-٤ ضمن مرحلة الشحن

المستورد

نهاية الرحلة
Buy
Ship
Pay
المستورد
المستورد

الجدول الزمني في حالة تطبيق الحلول المقترحة مقارنة بالوضع الحالي

الإجراءات	الوضع الحالي 113 يوم	ثاني أفضل الحلول 31 يوما	أفضل الحلول 11.07 يوما
1-1 إبرام عقد البيع و شروط التجارة	2.00	2.00	2.00
1-2 الحصول على رقم القيد الجمركي	2.00	2.00	0.50
2-2 تقديم طلب للحصول على خطاب اعتماد	45.00	2.00	0.50
3-2 إعداد واعتماد مستندات الشحن	7.00	7.00	1.00
4-2 تسلم بنك المستورد مستندات الشحنة	45.00	14.00	7.00
5-2 التفريغ	0.25	0.25	0.01
6-2 الحصول على أمر تسليم	0.13	0.13	0.01
7-2 الحصول على رقم 46 وأرقام الفحص	0.0	0.04	0.01
8-2 الفحص الجمركي والكشف الإشعاعي	0.08	0.08	0.01
9-2 تفريغ الحاوية وأخذ العينات	10.00	2.00	0.01
10-2 التثمين والبيان الجمركي	0.50	0.50	0.01
11-2 الإفراج الجمركي والانتهاء من الإجراءات	1.00	1.00	0.01

Disclaimer

This publication is made possible by the support of the American people through the United States Agency for International Development (USAID) and do not necessarily reflect the views of USAID or the United States Government.

Acknowlegement

This booklet is prepared by The Egyptian Center for Economic Studies (ECES) on the basis of a study about Business Process Analysis on Exporting and Importing Few Specific Products for USAID TRADE (Prime Contract Number: 72026321C00002, Subcontract Number: 217798 TRADE FFP Subcontract-ECES BPA-2022.05), which is also prepared by The Egyptian Center for Economic Studies (ECES).

All vectors and design material from Freepik.com with free licence.
Attributed Artists: Freepik, Gstudioimagen, Macrovector, Pch.vector, Pikisuperstar, Upklyak, and Vectorpouch.

USAID
من الشعب الأمريكي

ECES
المركز المصري
للدراسات الاقتصادية
The Egyptian Center
for Economic Studies